รายงานการประชุมคณะกรมการจังหวัดนครพนม
ครั้งที่ ๒/๒๕๖๙
วันที่ ๒๖ กุมภาพันธ์ ๒๕๖๙ เวลา ๐๙.๓๐ น.
ณ ห้องประชุมพระธาตุพนม ชั้น ๕ ศาลากลางจังหวัดนครพนม (หลังใหม่)

ผู้มาประชุม

๑. ว่าที่พันตรี อดิศักดิ์ น้อยสุวรรณ	ผู้ว่าราชการจังหวัดนครพนม
๒. นายวีระ ฤกษ์วาณิชย์กุล	รองผู้ว่าราชการจังหวัดนครพนม
๓. ว่าที่ร้อยตรี รวยรุ่ง ใครบุตร	รองผู้ว่าราชการจังหวัดนครพนม
๔. พ.อ. ธนาธิป เรียงอิศราง	แทน ผู้บัญชาการมณฑลทหารบกที่ ๒๑๐
๕. น.อ. อูนนที มุสิกะนันทน์	แทน ผู้บัญชาการหน่วยเรือรักษาความสงบเรียบร้อยตามลำแม่น้ำโขง
๖. พ.อ. สุขสันต์ พลหล้า	แทน รอง ผอ.รมน.จว.นพ. (ท)
๗. พ.ต.อ. สมชาย นิลเพ็ชร	แทน ผู้บังคับการตำรวจภูธรจังหวัดนครพนม
๘. นายอิสระพันธ์ สมัครคดี	อัยการจังหวัดนครพนม
๙. นางสาวอารียา ถาวรประดิษฐ์	แทน อัยการจังหวัดคดีเยาวชนและครอบครัวจังหวัดนครพนม
๑๐. นายอมรเทพ พบกิจไพศาล	อัยการจังหวัดคุ้มครองสิทธิและช่วยเหลือทางกฎหมาย และการบังคับคดีจังหวัดนครพนม
๑๑. นางพาณี พิมพนิตย์	แทน นายกเหล่ากาชาดจังหวัดนครพนม
๑๒. นางสาวกนกพร ใชยศล	หัวหน้าสำนักงานจังหวัดนครพนม
๑๓. นายนิมิต ปัทมเจริญ	ปลัดจังหวัดนครพนม
๑๔. นายสุวัฒน์ พลับเพลิง	หัวหน้าสำนักงานป้องกันและบรรเทาสาธารณภัย จังหวัดนครพนม
๑๕. นายหาญ ศรีหาวงษ์	รก. พัฒนาการจังหวัดนครพนม
๑๖. นายวิทวัส วงศ์เครือศร	โยธาธิการและผังเมืองจังหวัดนครพนม
๑๗. นายธเนศ ชาตะวราหะ	เจ้าพนักงานที่ดินจังหวัดนครพนม
๑๘. นายปิ่นทอง พจนา	ท้องถิ่นจังหวัดนครพนม
๑๙. พ.อ พงศักดิ์ วงษ์พร	แทน สัสดีจังหวัดนครพนม
๒๐. น.อ. โกเมธ แสงเฟื่อง	หัวหน้าแผนกสนับสนุนการบิน ฝูงบิน ๒๓๘
๒๑. นางศิริลักษณ์ ใจช่วง	แทน นายแพทย์สาธารณสุขจังหวัดนครพนม
๒๒. นายอภิวัฒน์ บัณฑิตย์ชาติ	ผู้อำนวยการโรงพยาบาลนครพนม
๒๓. นายธนัสถ์วัสส์ รัตนวรรณี	แทน ผู้อำนวยการโรงพยาบาลจิตเวชนครพนมราชนครินทร์
๒๔. นางน้ำฝน ทศพลดำเกิง	คลังจังหวัดนครพนม
๒๕. นายบัณฑิต พงศ์ธไนศวรรย์	แทน สรรพากรพื้นที่นครพนม
๒๖. นายศุภมิตร พินิจการ	แทน สรรพสามิตพื้นที่นครพนม
๒๗. นางสาวประภัสสร เจริญรัตน์รวี	แทน ธนารักษ์พื้นที่นครพนม
๒๘. นายกิตติพงศ์ สัจจะธีระกุล	แทน นายด่านศุลกากรนครพนม
๒๙. นายชูชาติ ผลผักแว่น	ผู้จัดการสำนักงานยาสูบนครพนม
๓๐. นางสาวกมลขวัญ ตัณสถิตย์	พาณิชย์จังหวัดนครพนม
๓๑. นายสมพร ปองไว้	อุตสาหกรรมจังหวัดนครพนม
๓๒. นายสุริยา สุภาพันธ์	แทน เกษตรและสหกรณ์จังหวัดนครพนม
๓๓. นางสาวภาวินี ตุวยานนท์	แทน สหกรณ์จังหวัดนครพนม

๓๔. นายธวัชชัย อาจวิชัย	รก. ประมงจังหวัดนครพนม
๓๕. นายวีระ หอยสังข์	ปฏิรูปที่ดินจังหวัดนครพนม
๓๖. นายธนพงศ์ วาระโว	ผู้อำนวยการโครงการชลประทานนครพนม
๓๗. นางสาวจิราภรณ์ อินทะชัย	แทน หัวหน้าสำนักงานตรวจบัญชีสหกรณ์นครพนม
๓๘. นายพหัส ทวีทรัพย์	แทน ผู้อำนวยการสถานีพัฒนาที่ดินนครพนม
๓๙. นางสาวอุมาภรณ์ วรดล	ผู้อำนวยการศูนย์วิจัยและพัฒนาการเพาะเลี้ยงสัตว์น้ำจืดนครพนม
๔๐. นายสุรเชษฐ์ เอี่ยมสะอาด	หัวหน้าด่านกักกันสัตว์นครพนม
๔๑. นายพินิจ ศรีเจริญ	ผู้อำนวยการศูนย์วิจัยและพัฒนาอาหารสัตว์นครพนม
๔๒. นายไพรพนา จันทร์ศรี	หัวหน้าด่านควบคุมโรคติดต่อระหว่างประเทศพรมแดน ท่าเทียบเรือเทศบาลเมืองนครพนม
๔๓. นางสาวสาลินี ทองเพชร	ผอ.สำนักงานพระพุทธศาสนาจังหวัดนครพนม
๔๔. นางสุจิตรา สงวนศิริ	พลังงานจังหวัดนครพนม
๔๕. นายสัญญา กุผาลัง	แทน พัฒนาสังคมและความมั่นคงของมนุษย์จังหวัดนครพนม
๔๖. นางสาวสุชญา สุริยะสาร	แทน ผอ.ศูนย์คุ้มครองและเสริมสร้างคุณภาพชีวิตจังหวัดนครพนม
๔๗. นางสาววลัยลักษณ์ อังคมาตร	ผอ.ศูนย์พัฒนาการจัดสวัสดิการสังคมผู้สูงอายุ จังหวัดนครพนม
๔๘. นางเมตตา เมืองบาล	รก. วัฒนธรรมจังหวัดนครพนม
๔๙. นางพูนทรัพย์ มหาวีระรัตน์	ขนส่งจังหวัดนครพนม
๕๐. นายศิรวัฒน์ โอมะพนม	แทน ผู้อำนวยการแขวงทางหลวงนครพนม
๕๑. นายจักรพงษ์ วงศ์คำจันทร์	ผู้อำนวยการแขวงทางหลวงชนบทนครพนม
๕๒. นายปัญญา สัจธรรม	ผู้อำนวยการท่าอากาศยานนครพนม
๕๓. ว่าที่ร้อยตรี สุรนาท อ่อนสอาด	ผู้อำนวยการสำนักงานเจ้าท่าภูมิภาคนครพนม
๕๔. นางอภิชญาพัชร์ เติมพันธุ์	รก. ผู้อำนวยการสำนักงานทรัพยากรธรรมชาติ และสิ่งแวดล้อมจังหวัดนครพนม
๕๕. นายชนชาต เชยชื่นจิตร	แทน ผู้อำนวยการสำนักจัดการทรัพยากรป่าไม้ที่ ๖ สาขานครพนม
๕๖. นายรณยุทธ ขันทอง	แทน หัวหน้าด่านตรวจสัตว์ป่านครพนม
๕๗. นางโสภา สุวรรณ์	แทน หัวหน้าด่านตรวจพืชนครพนม
๕๘. นางสาวแสงเดือน เทพกุล	สถิติจังหวัดนครพนม
๕๙. นายเสกสันต์ ไชยบูลย์	ผู้อำนวยการสถานีอุตุนิยมวิทยานครพนม
๖๐. นายสุเทพ หันจรัส	แทน โทรคมนาคมจังหวัดนครพนม
๖๑. นายวัชรินทร์ศักดิ์ อุปชัย	แทน หัวหน้าไปรษณีย์จังหวัดนครพนม
๖๒. นายวนัสนันท์ ปินคำ	แทน แรงงานจังหวัดนครพนม
๖๓. นางสิริวีรา ศิรสิทธิ์กุล	สวัสดิการและคุ้มครองแรงงานจังหวัดนครพนม
๖๔. นายไพวัลย์ โสภาพล	จัดหางานจังหวัดนครพนม
๖๕. นายกิติเมศวร์ มีนำพันธุ์ธนา	แทน ประกันสังคมจังหวัดนครพนม
๖๖. นายวิระศักดิ์ แก้วบุดดา	สถาบันพัฒนาฝีมือแรงงาน ๔๑ นครพนม
๖๗. พ.ต.ท. หญิง นิรมล พาลสุข	แทน ผู้กำกับการตรวจคนเข้าเมืองจังหวัดนครพนม
๖๘. น.ท. โทณิธิเวโรจน์ นิธิธรรมธร	แทน ผู้บังคับหน่วยพัฒนาการเคลื่อนที่ ๒๒ นาแก
๖๙. ร.ต.อ.ภารดร พรหมพันธ์	พิสูจน์หลักฐานจังหวัดนครพนม
๗๐. ร.ต.ต. เกษม ขุนแก้ว	แทน สารวัตรสถานีตำรวจน้ำ ๑ กองกำกับการ ๑๐
๗๑. ร.ต.อ. ฐปนรรฆ์ ประการแก้ว	แทน รองผู้บังคับกองร้อยตำรวจตระเวนชายแดนที่ ๒๓

๗๒. ร.ต.ต. วิเชียร ฝ้ายป่าน	แทน สารวัตรสถานีตำรวจท่องเที่ยว ๔ กองกำกับการ ๑ กองบังคับการตำรวจท่องเที่ยว ๒
๗๓. นางอัจรา ศิริจันทร์	ประชาสัมพันธ์จังหวัดนครพนม
๗๔. นายภานุ มัชฌิมา	ผอ.สถานีวิทยุกระจายเสียงแห่งประเทศไทย จังหวัดนครพนม
๗๕. นายพัฒน์ธวัตร์ เอี่ยมสม	ที่ปรึกษาผู้ตรวจราชการประจำสำนักนายกรัฐมนตรี
๗๖. นางสาวอุไรวรรณ สิทธิโส	หัวหน้าสำนักงานสภาเกษตรกรจังหวัดนครพนม
๗๗. นายวิททิกฤษ ห้วยทราย	ผู้จัดการศูนย์ให้บริการ SME ครบวงจร จังหวัดนครพนม
๗๘. นายอภิชัย คำสนวน	หัวหน้าสำนักงานกองทุนฟื้นฟูและพัฒนาเกษตรกร จังหวัดนครพนม
๗๙. นางจารุนันท์ เนวะมาตย์	แทน ศึกษาธิการจังหวัดนครพนม
๘๐. นางเนาวรัตน์ ภูศรีฐาน	แทน ประธานอาชีวศึกษาจังหวัดนครพนม
๘๑. นางสมฤทัย พรประทาน	รก. ผู้อำนวยการส่งเสริมสวัสดิการและสวัสดิภาพครูและบุคลากรทางการศึกษาจังหวัดนครพนม
๘๒. นางภารดี เส้นทอง	แทน ผู้อำนวยการสำนักงานเขตพื้นที่การศึกษามัธยมศึกษา จังหวัดนครพนม
๘๓. นายประจบ ดีพรม	แทน ผู้อำนวยการสำนักงานเขตพื้นที่การศึกษาประถมศึกษานครพนม เขต ๑
๘๔. นางศรีเทพ ไกยเทียม	แทน ผู้อำนวยการสำนักงานเขตพื้นที่การศึกษาประถมศึกษานครพนม เขต ๒
๘๕. นายปราโมทย์ เทพกูล	ผู้อำนวยการโรงเรียนปิยะมหาราชาลัย
๘๖. นายนิรินาม งามวาจา	แทน ผู้อำนวยการโรงเรียนนครพนมวิทยาคม
๘๗. นางดุจเดือน คำวัง	แทน ผู้อำนวยการ สกร. จังหวัดนครพนม
๘๘. นายธีระวัฒน์ ทองแผ้ว	แทน ผู้อำนวยการศูนย์การศึกษาพิเศษประจำ จังหวัดนครพนม
๘๙. ผศ.ดร. ถนอม ทาทอง	แทน อธิการบดี มหาวิทยาลัยนครพนม
๙๐. นายมนตรี แสงตะวัน	แทน ยุติธรรมจังหวัดนครพนม/ ผู้อำนวยการสำนักงานคุมประพฤติ จังหวัดนครพนม
๙๑. นางปารณีย์ รัตนะกูล	แทน ผู้บัญชาการเรือนจำกลางนครพนม
๙๒. นายยศพัทธ์ พิมพ์ชารี	ผู้อำนวยการสำนักงานบังคับคดีจังหวัดนครพนม
๙๓. นายศพัทธ์ พิมพ์ชารี	ผู้อำนวยการสถานพินิจและคุ้มครองเด็กและเยาวชน จังหวัดนครพนม
๙๔. นายภาษิวัตร บุญวาร	แทน หัวหน้าบ้านพักเด็กและครอบครัวจังหวัดนครนพม
๙๕. นางสาววีรวรรณ คำนุชนารถ	หัวหน้าศูนย์ปฏิบัติการคุ้มครองสิทธิคดีค้ามนุษย์ จังหวัดนครพนม
๙๖. นางสาวอมรรัตน์ แสนสามารถ	แทน ผู้อำนวยการศูนย์วิทยาศาสตร์เพื่อการศึกษานครพนม
๙๗. นางสาวปวริศา สุขมาก	แทน ท่องเที่ยวและกีฬาจังหวัดนครพนม
๙๘. นายวรเดช เมืองโคตร	ผู้แทน ผู้อำนวยการสำนักงานการกีฬาแห่งประเทศไทย จังหวัดนครพนม
๙๙. นางสาวเสาวนีย์ คนกล้า	ผู้อำนวยการการท่องเที่ยวแห่งประเทศไทย สำนักงานนครพนม (ททท.นครพนม)

๑๐๐. นางสาววัชรสรณ์ นามพลแสน	แทน นายกองค์การบริหารส่วนจังหวัดนครพนม
๑๐๑. นายนิวัต เจียวิริยบุญญา	นายกเทศมนตรีเมืองนครพนม
๑๐๒. นายนพพร วิเศษแก้ว	แทน ผู้จัดการการไฟฟ้าส่วนภูมิภาคจังหวัดนครพนม
๑๐๓. นายณรงค์ศักดิ์ เถื่อนแก้ว	แทน ผู้จัดการการประปาส่วนภูมิภาค สาขานครพนม
๑๐๔. นายสมศักดิ์ บุญจันทร์	นายอำเภอเมืองนครพนม
๑๐๕. นายปรีชา มณีสร้อย	นายอำเภอธาตุพนม
๑๐๖. นายประครองศักดิ์ ขันเพียแก้ว	นายอำเภอท่าอุเทน
๑๐๗. นายอิศรา โพธิ์เงิน	นายอำเภอนาแก
๑๐๘. นางสาวกรณ์กาญจน์ แก้วดี	นายอำเภอศรีสงคราม
๑๐๙. นายราชวัชร์ เพ็ชร์ไพฑูรย์	นายอำเภอบ้านแพง
๑๑๐. นายกิตติวัฒน์ ปัททุม	แทน นายอำเภอเรณูนคร
๑๑๑. นายสุรสิทธิ์ ชัยชา	แทน นายอำเภอนาหว้า
๑๑๒. นายวรากร ปานเพชร	นายอำเภอปลาปาก
๑๑๓. นายเชิดพันธ์ ผลวิเชียร	นายอำเภอโพนสวรรค์
๑๑๔. นางสาวพิมพาภรณ์ สีน้ำเงิน	นายอำเภอนาทม
๑๑๕. นายกองตรีรัฐศาสตร์ หาบสา	รก. นายอำเภอวังยาง
๑๑๖. นายสำราญ เหล่าลาด	ผู้อำนวยการสำนักงานคณะกรรมการการเลือกตั้งประจำจังหวัดนครพนม
๑๑๗. นางสาวมนตรา บุตรกุล	แทน ผู้อำนวยการสำนักตรวจเงินแผ่นดินจังหวัดนครพนม
๑๑๘. นายธันยพัฒน์ ประมวลวิทย์	ผอ.สำนักงาน ป.ป.ช. ประจำจังหวัดนครพนม
๑๑๙. นายชยพัทธ์ มะแม้น	ผู้อำนวยการสำนักงาน กสทช. เขต ๒๕
๑๒๐. นางทิพย์มณฑา กองมณี	ผู้อำนวยการสำนักงานคณะกรรมการกำกับและส่งเสริมการประกอบธุรกิจประกันภัย (คปภ.)
๑๒๑. นางสาวโสภา สุวรรณ์	แทน หัวหน้าด่านตรวจพืชนครพนม
๑๒๒. นายสัญญา กุผาลัง	แทน พัฒนาสังคมและความมั่นคงของมนุษย์จังหวัดนครพนม
๑๒๓. นายฤติเดช ทองเพิ่ม	แทน ประธานสภาอุตสาหกรรมจังหวัดนครพนม
๑๒๔. นางสาวชัญญ์นภัส ลามุงคุณ	แทน ประธานสภาเกษตรจังหวัดนครพนม
๑๒๕. นายพัฒน์ธวัตร์ เอี่ยมสม	แทน ประธานสภาวัฒนธรรมจังหวัดนครพนม
๑๒๖. นายปรัชดา ตั้งอุปละ	ประธานหอการค้าจังหวัดนครพนม
๑๒๗. นายวีระวัฒน์ ภูมิสา	แทน ประธานชมรมธนาคารจังหวัดนครพนม
๑๒๘. นายไชยวุฒิ วัชเรนทร์สุนทร	แทน ผอ.กลุ่มงานศูนย์ดำรงธรรมจังหวัด
๑๒๙. นางสาวเพ็ญพงา พรมเทพ	ผอ.กลุ่มงานอำนวยการ
๑๓๐. นางสาวมยุรีย์ อาจปาสา	หัวหน้าหน่วยตรวจสอบภายในจังหวัด
๑๓๑. นายพินัย นาคสุวรรณ	ผอ.กลุ่มงานบริหารทรัพยากรบุคคล
๑๓๒. นายเอกศักดิ์ อุ่นใจ	นักจัดการงานทั่วไปชำนาญการ

ผู้ไม่เข้าร่วมประชุม/ เนื่องจากติดราชการ

๑. นายวรวิทย์ พิมพนิตย์	รองผู้ว่าราชการจังหวัดนครพนม
๒. พ.ท. ดิเรก วสันต์สกุล	ผู้บังคับการกองพันทหารราบที่ ๓ กรมทหารราบที่ ๓
๓. นายภาณุ ตติยะวรนันท์	ผู้ช่วยอธิการบดี ฝ่ายวิทยบริการมหาวิทยาลัยรามคำแหง

๔. ดร.อมรรัตน์ เชิงหอม	ผู้อำนวยการสำนักงานเขตพื้นที่การศึกษาประถมศึกษานครพนม เขต ๑
๕. นายทวีป คำแพงเมือง	หัวหน้าเขตอุทยานแห่งชาติภูลังกา จังหวัดนครพนม
๖. นายพิชิต พรหมประศรี	หัวหน้าด่านตรวจประมงนครพนม
๗. นายปรีดา แสวงโคตร	หัวหน้าด่านควบคุมโรคติดต่อระหว่างประเทศสะพานมิตรภาพ ๓ นครพนม – คำม่วน
๘. นางสาวมนัสนันท์ มุมทอง	รก. ผู้อำนวยการศูนย์วิจัยและพัฒนาการเกษตรนครพนม
๙. นางลัดดาวัลย์ ทิพย์สิงห์	หัวหน้าหอสมุดแห่งชาติเฉลิมพระเกียรติฯ
๑๐. นางวิไล อุตส่าห์	เกษตรจังหวัดนครพนม
๑๑. นายสามารถ อ่อนสองชั้น	ปศุสัตว์จังหวัดนครพนม
๑๒. นายบุญโชค บรรณสาร	ผู้อำนวยการศูนย์วิจัยและบำรุงพันธุ์สัตว์นครพนม
๑๓. นายอัษฎายุธ สิงห์พรหมสาร	ผู้อำนวยการยางแห่งประเทศไทย จังหวัดนครพนม
๑๔. นายวัฒนศักดิ์ เจียวิริยบุญญา	นายกสมาคมพ่อค้าจังหวัดนครพนม
๑๕. นางสาวยุวฉัตรสุดา สุภาษร	ประธานสภาอุตสาหกรรมการท่องเที่ยวจังหวัดนครพนม
๑๖. นายสุวิบูลย์ พงษ์จิรวัฒนา	นายกสมาคมไทย - เวียดนาม จังหวัดนครพนม
๑๗. นายณัฐพล สุริยนต์	ผอ.กลุ่มงานยุทธศาสตร์และข้อมูลเพื่อการพัฒนาจังหวัด

<u>เริ่มประชุมเวลา ๐๙.๓๐ น.</u>

ว่าที่พันตรี อดิศักดิ์ น้อยสุวรรณ ผู้ว่าราชการจังหวัดนครพนม เดินทางมาถึงห้องประชุมฯ

<u>พิธีก่อนการประชุม</u>

- ประธานจุดธูปเทียนบูชาพระรัตนตรัย
- ไหว้พระสวดมนต์ **(เจ้าหน้าที่ สนง.พระพุทธศาสนาจังหวัด นำสวด)**
- พิธีมอบรางวัล โดยมีรายละเอียด ดังนี้

๑. พิธีมอบโล่และเกียรติบัตรเชิดชูเกียรติ “คนดีศรีจังหวัดนครพนม” ประจำปีงบประมาณ พ.ศ. ๒๕๖๘

๒. พิธีประกาศเจตนารมณ์ เพื่อขับเคลื่อนจังหวัดนครพนมเป็นจังหวัดคุณธรรม ประจำปีงบประมาณ พ.ศ. ๒๕๖๙

(สำนักวัฒนธรรมจังหวัดนครพนม)

- เปิด VTR สรุปประเด็นข่าวประจำเดือนกุมภาพันธ์ ๒๕๖๙
  (สำนักงานประชาสัมพันธ์จังหวัดนครพนม)
- เปิด VTR สรุปผลการดำเนินงานของเหล่ากาชาดจังหวัดนครพนม
  (เหล่ากาชาดจังหวัดนครพนม)
- เปิด VTR สรุปผลการดำเนินงานจิตอาสาของจังหวัดนครพนม
  (ที่ทำการปกครองจังหวัดนครพนม)

<u>ระเบียบวาระที่ ๑</u> เรื่อง แจ้งที่ประชุมทราบ

๑.๑ ผู้บริหาร/ข้าราชการ ที่ได้รับการแต่งตั้ง/ย้าย มาดำรงตำแหน่งใหม่

(๑) นายปริญญา ธรเสนา

ตำแหน่งเดิม ผู้อำนวยการสำนักงาน สกสค. จังหวัดนครพนม (พ.ศ. ๒๕๖๓ - ๒๕๖๗)

ตำแหน่งใหม่ ผู้อำนวยการสำนักงาน สกสค. จังหวัดนครพนม

(ตั้งแต่วันที่ ๑๖ กุมภาพันธ์ ๒๕๖๙)

๑.๒ ข้อสั่งการของผู้บริหาร

(๑) ข้อสั่งการของ ผู้ว่าราชการจังหวัดนครพนม

ว่าที่พันตรี อดิศักดิ์ น้อยสุวรรณ ขอมอบนโยบายสู่การปฏิบัติในพื้นที่จังหวัดนครพนม ให้ที่ประชุมทราบและถือปฏิบัติ ดังนี้

๑. เรื่องการมอบอำนาจเกี่ยวกับการเบิกจ่ายงบประมาณ ผู้ว่าราชการจังหวัดนครพนม ได้มอบอำนาจให้รองผู้ว่าราชการจังหวัดกำกับ ดูแล ตรวจสอบ และติดตามการดำเนินการเบิกจ่ายงบประมาณของส่วนราชการในจังหวัดอย่างใกล้ชิด เพื่อให้การใช้จ่ายงบประมาณเป็นไปอย่างมีประสิทธิภาพ โปร่งใส และบรรลุผลตามเป้าหมายและกรอบระยะเวลาที่กำหนด

๒. การสนับสนุนการดำเนินงานตามโครงการ “หม่ำกับหม่ำ Food Fair” จังหวัดนครพนมได้ให้การสนับสนุนการดำเนินงานตามโครงการฯ โดยมุ่งส่งเสริมเศรษฐกิจฐานราก กระตุ้นการใช้จ่ายในพื้นที่ และส่งผลให้การประชาสัมพันธ์แหล่งท่องเที่ยวของจังหวัด เพื่อสร้างรายได้ให้แก่ประชาชนและผู้ประกอบการในท้องถิ่น

๓. การกำกับและติดตามการแก้ไขปัญหายาเสพติด ให้ทุกหน่วยงานที่เกี่ยวข้องเร่งรัดการดำเนินการป้องกัน ปราบปราม และแก้ไขปัญหายาเสพติดในพื้นที่อย่างจริงจัง โดยบูรณาการการทำงานร่วมกันของหน่วยงานภาครัฐ ภาคเอกชน และภาคประชาชน เพื่อให้การแก้ไขปัญหาเป็นไปอย่างมีประสิทธิภาพและเกิดผลเป็นรูปธรรม

๔. การปรับปรุงภูมิทัศน์และความสะอาดในพื้นที่จังหวัดนครพนม สั่งการให้หน่วยงานที่เกี่ยวข้องดำเนินการทำความสะอาด ปรับปรุงภูมิทัศน์ และจัดระเบียบบริเวณถนน สถานที่สาธารณะ และแหล่งท่องเที่ยวให้มีความสะอาด เป็นระเบียบเรียบร้อย โดยเฉพาะการดูแลห้องน้ำสาธารณะให้มีมาตรฐานและเพียงพอต่อการรองรับนักท่องเที่ยว

๕. การขับเคลื่อนนโยบายจิตอาสาจังหวัดนครพนมได้ขับเคลื่อนการดำเนินงานจิตอาสาตามแนวทางนโยบายของรัฐบาล โดยส่งเสริมให้หน่วยงานภาครัฐ ภาคเอกชน และประชาชนมีส่วนร่วมในการทำกิจกรรมสาธารณประโยชน์ เพื่อสนับสนุนการพัฒนาพื้นที่และการดำเนินนโยบายของภาครัฐในทุกมิติ

๖. การเตรียมความพร้อมในการรับเสด็จฯ ให้ทุกหน่วยงานในจังหวัดนครพนมได้เตรียมความพร้อมในการรับเสด็จสมเด็จพระกนิษฐาธิราชเจ้า กรมสมเด็จพระเทพรัตนราชสุดา ฯ สยามบรมราชกุมารี ในระหว่างวันที่ ๑๗ - ๑๘ มิถุนายน ๒๕๖๙ โดยมีการตรวจติดตามความพร้อมของโครงการทหารพันธุ์ดี และโรงเรียนตำรวจตระเวนชายแดน จำนวน ๘ แห่ง เพื่อให้การปฏิบัติงานเป็นไปด้วยความเรียบร้อยและสมพระเกียรติ

๗. การยื่นบัญชีแสดงรายการทรัพย์สินและหนี้สิน กำชับหัวหน้าส่วนราชการและเจ้าหน้าที่ของรัฐที่มีหน้าที่ยื่นบัญชีแสดงรายการทรัพย์สินและหนี้สินต่อสำนักงานคณะกรรมการป้องกันและปราบปรามการทุจริตแห่งชาติ (ป.ป.ช.) ให้ดำเนินการยื่นบัญชีดังกล่าวให้ถูกต้อง ครบถ้วน และภายในระยะเวลาที่กฎหมายกำหนด

๘. การเตรียมจัดงานเฉลิมพระเกียรติสถาบันพระมหากษัตริย์ จังหวัดนครพนมได้ดำเนินการจัดกิจกรรมเพื่อเฉลิมพระเกียรติ เนื่องในโอกาสเฉลิมพระชนมพรรษาครบ ๔ รอบ ของสมเด็จพระนางเจ้าสุทิดาพัชรสุธาพิมลลักษณ พระบรมราชินี เพื่อแสดงความจงรักภักดีและน้อมสำนึกในพระมหากรุณาธิคุณของสถาบันพระมหากษัตริย์

๙. การดำเนินงานโครงการ TO BE NUMBER ONE จังหวัดนครพนมได้ดำเนินงานโครงการอย่างต่อเนื่องพร้อมทั้งเตรียมความพร้อมในการนำเสนอผลการดำเนินงานในระดับประเทศ เพื่อเข้ารับการพิจารณารางวัลและเป็นการส่งเสริมการป้องกันและแก้ไขปัญหายาเสพติดในกลุ่มเยาวชน

๑๐. การจัดทำคำของบประมาณด้านการแก้ไขปัญหายาเสพติด มอบหมายให้ทุกหน่วยงานที่เกี่ยวข้องบูรณาการประเด็นการแก้ไขปัญหายาเสพติดในการจัดทำคำของบประมาณประจำปี พ.ศ. ๒๕๗๐ และบรรจุไว้ในแผนปฏิบัติการของจังหวัด เพื่อให้ดำเนินงานได้อย่างต่อเนื่องและได้รับการสนับสนุนงบประมาณอย่างเพียงพอ

๑๑. การจัดงานบวงสรวงพญาศรีสัตตนาคราช จังหวัดนครพนมได้จัดงานบวงสรวงพญาศรีสัตตนาคราช เพื่อสืบสานประเพณีและวัฒนธรรมท้องถิ่น พร้อมทั้งเชิญผู้แทนจากแขวงบอลิคำไซ และแขวงคำม่วน สาธารณรัฐประชาธิปไตยประชาชนลาว เข้าร่วมกิจกรรม เพื่อเสริมสร้างความสัมพันธ์อันดีระหว่างสองประเทศ

๑๒. การประชาสัมพันธ์งานตรุษจีน ๓ เชื้อชาติ ไทย–เวียดนาม–จีน จังหวัดนครพนมได้ประชาสัมพันธ์ เพื่อส่งเสริมการท่องเที่ยว สร้างบรรยากาศทางวัฒนธรรม และกระชับความสัมพันธ์ของประชาชนหลากหลาย เชื้อชาติที่อาศัยอยู่ร่วมกันในพื้นที่

๑๓. การจัดงานสถาปนา ๒๐๐ ปี อำเภอเรณูนคร จังหวัดนครพนม ได้จัดกิจกรรมเฉลิมฉลองเนื่องใน โอกาสครบรอบ ๒๐๐ ปี การสถาปนาอำเภอเรณูนคร จังหวัดนครพนม เพื่อส่งเสริมอัตลักษณ์ทางประวัติศาสตร์ วัฒนธรรมท้องถิ่น และสร้างความภาคภูมิใจให้แก่ประชาชนในพื้นที่

มติที่ประชุม รับทราบ

(๒) ข้อสั่งการของรองผู้ว่าราชการจังหวัดนครพนม

นายวีระ ฤกษ์วานิชย์กุล รองผู้ว่าราชการจังหวัดนครพนม ให้หน่วยงานเร่งรัดการเบิกจ่าย งบประมาณพัฒนาจังหวัด โดยเฉพาะงบประมาณขององค์กรปกครองส่วนท้องถิ่น ซึ่งมีอัตราการเบิกจ่ายต่ำกว่า เป้าหมาย พร้อมทั้งให้ตรวจสอบและติดตามการใช้จ่ายงบประมาณของเทศบาลอย่างใกล้ชิด และมอบหมายให้ จัดประชุมชี้แจงและเชิญชวนหน่วยงานภาครัฐและเจ้าหน้าที่ที่เกี่ยวข้อง เข้าร่วมรับฟังการชี้แจงด้านความโปร่งใส ผ่านระบบออนไลน์ ในวันที่ ๒๗ กุมภาพันธ์ ๒๕๖๙ ถ่ายทอดสดผ่านช่องทางออนไลน์ของสำนักงาน คณะกรรมการป้องกันและปราบปรามการทุจริตแห่งชาติ

มติที่ประชุม รับทราบ

<u>ระเบียบวาระที่ ๒</u> เรื่อง รับรองรายงานการประชุม ครั้งที่ ๑/๒๕๖๙ เมื่อวันที่ ๒๘ มกราคม ๒๕๖๙ สำนักงานจังหวัด/ ฝ่ายเลขานุการ ได้จัดทำรายงานการประชุมคณะกรมการจังหวัด/ หัวหน้าส่วนราชการ/ หัวหน้าหน่วยงานฯ โดยได้ลงในเว็บไซต์จังหวัดนครพนม http://www2.nakhonphanom.go.th ตั้งแต่วันที่ ๑๖ กุมภาพันธ์ ๒๕๖๙ จำนวน ๒๓ หน้า และสามารถดาวน์โหลดที่ QR Code นี้ เพื่อให้องค์ประชุมทุกท่านได้พิจารณา เป็นการล่วงหน้า จึงเสนอที่ประชุมเพื่อโปรดพิจารณารับรอง

มติที่ประชุม รับรองรายงานการประชุม

<u>ระเบียบวาระที่ ๓</u> เรื่อง เพื่อทราบและถือปฏิบัติ

๓.๑ การจัดงานวันมาตรฐานฝีมือแรงงานแห่งชาติ ประจำปี ๒๕๖๙

สถาบันพัฒนาฝีมือแรงงาน ๔๑ นครพนม ขอรายงานที่ประชุม ดังนี้

เนื่องด้วยคณะรัฐมนตรีได้มีมติเมื่อวันที่ ๑๗ กุมภาพันธ์ พ.ศ. ๒๕๕๒ ถวายพระราชสมัญญา "พระบิดาแห่งมาตรฐานการช่างไทย" แด่พระบาทสมเด็จพระบรมชนกาธิเบศร มหาภูมิพลอดุลยเดชมหาราช บรมนาถบพิตร และได้กำหนดให้วันที่ ๒ มีนาคม ของทุกปีเป็น "วันมาตรฐานฝีมือแรงงานแห่งชาติ" เพื่อเป็นการน้อมรำลึกในพระมหากรุณาธิคุณของพระองค์ท่านที่ทรงมีต่อพสกนิกรปวงชนชาวไทย และเพื่อ เทิดพระเกียรติในพระปรีชาสามารถด้านงานช่าง เห็นควรดำเนินการ ดังนี้

๑. จัดพิธีวางพานพุ่มดอกไม้สดถวายราชสักการะแด่พระบาทสมเด็จพระบรมชนกาธิเบศร มหาภูมิพล อดุลยเดชมหาราช บรมนาถบพิตร ในวันจันทร์ที่ ๒ มีนาคม ๒๕๖๙ เวลา ๐๘.๐๐ – ๐๙.๐๐ น. ณ หอประชุมยงใจยุทธ ศาลากลางจังหวัดนครพนม โดยมีผู้ว่าราชการจังหวัดเป็นประธานในพิธี

๒. จัดนิทรรศการเทิดพระเกียรติเพื่อแสดงให้เห็นถึงพระปรีชาสามารถด้านงานช่างในฐานะทรงเป็น "พระบิดาแห่งมาตรฐานการช่างไทย" เนื่องในวันมาตรฐานฝีมือแรงงานแห่งชาติ ประจำปี ๒๕๖๙

๓. เรียนเชิญผู้บริหาร ข้าราชการ เจ้าหน้าที่ พนักงานฯ ผู้แทนองค์กร ภาครัฐและเอกชน รัฐวิสาหกิจ ทุกภาคส่วนเข้าร่วมพิธีถวายราชสักการะฯ

๔. ขอความร่วมมือประชาสัมพันธ์จังหวัดนครพนมหรือสื่อมวลชนแขนงต่าง ๆ เสนอข่าวเผยแพร่และประชาสัมพันธ์กิจกรรมให้ประชาชนทั่วไปได้รับทราบโดยทั่วกัน

มติที่ประชุม **รับทราบ**

๓.๒ ประชุมเร่งรัดติดตามผลการดำเนินงานคำขออนุญาตของส่วนราชการหรือหน่วยงานรัฐที่ดำเนินการก่อนได้รับอนุญาต

สำนักงานทรัพยากรธรรมชาติและสิ่งแวดล้อมจังหวัดนครพนม ขอรายงานที่ประชุม ดังนี้

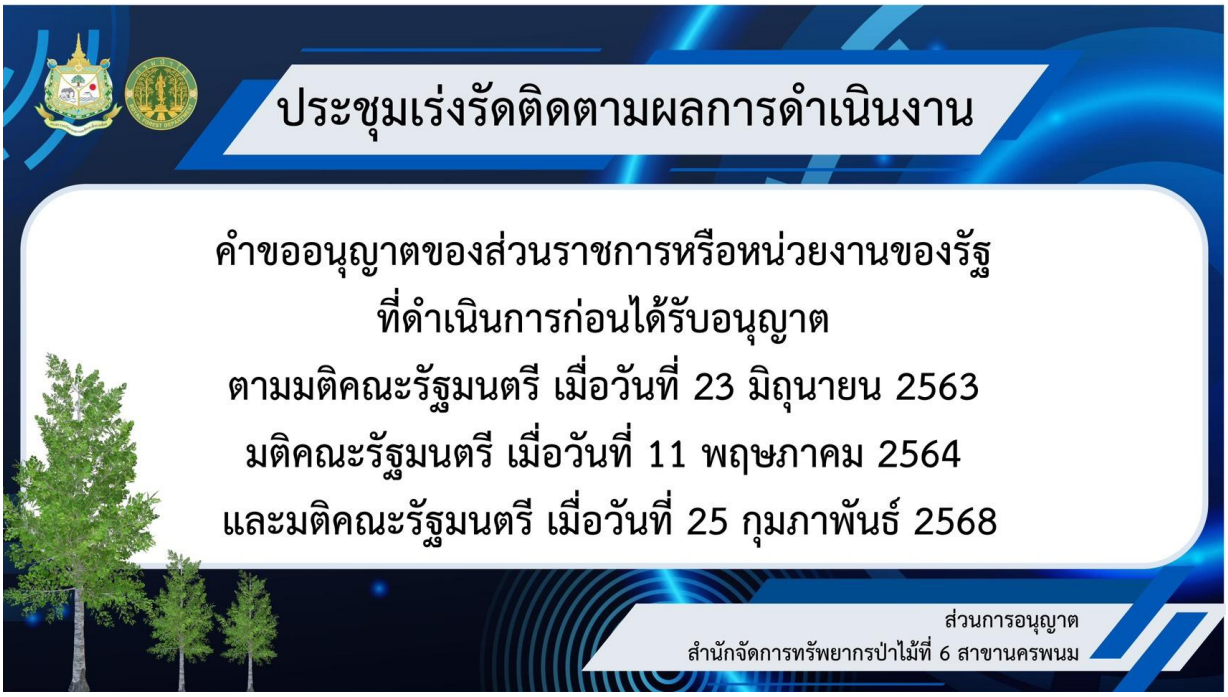

คำขอผ่อนผัน ตามมติคณะรัฐมนตรี

การขออนุญาตของส่วนราชการ และหน่วยงานของรัฐที่เข้าทำประโยชน์ในพื้นที่ก่อนได้รับอนุญาต
ตามมติคณะรัฐมนตรี เมื่อวันที่ 23 มิถุนายน 2563 และวันที่ 11 พฤษภาคม 2564 และวันที่ 25 กุมภาพันธ์ 2568

จังหวัด	มติ ครม. 23 มิ.ย. 63		มติ ครม. 11 พ.ค. 64		มติ ครม. 25 ก.พ. 68		รวม
	ป่า 2484	ป่าสงวนแห่งชาติ	ป่า 2484	ป่าสงวนแห่งชาติ	ป่า 2484	ป่าสงวนแห่งชาติ	
นครพนม	750	88	2,069	96	6,608	535	10,146
รวม	838		2,165		7,143		

มติที่ประชุม **รับทราบ**

๓.๓ ผลการเลือกตั้งสมาชิกสภาผู้แทนราษฎรและออกเสียงประชามติ **สำนักงานคณะกรรมการเลือกตั้งประจำจังหวัดนครพนม** ขอรายงานที่ประชุม ดังนี้

ประกาศผลการเลือกตั้งสมาชิกสภาองค์การบริหารส่วนตำบล จังหวัดนครพนม

จำนวนสมาชิกที่มีการเลือกตั้ง	909 คน
ประกาศผลแล้ว	894 คน
ยังประกาศผล	15 คน

สมาชิกที่ยังไม่ประกาศผลการเลือกตั้ง เนื่องจากมีเรื่องร้องการกระทำผิดกฎหมายเลือกตั้งฯ หรือขาดคุณสมบัติ มีลักษณะต้องห้ามมิให้ใช้สิทธิสมัครรับเลือกตั้ง

ประกาศผลการเลือกตั้งตาม ม.17 แห่ง พรบ.เลือกตั้งท้องถิ่น พ.ศ. 2562 และที่แก้ไขเพิ่มเติม กรณีไม่มีเรื่องร้องเรียนภายใน 30 วัน กรณีมีเรื่องร้องเรียนจะประกาศภายใน 60 วัน นับแต่วันเลือกตั้ง

ประกาศผลการเลือกตั้งนายกองค์การบริหารส่วนตำบล จังหวัดนครพนม

จำนวนที่มีการเลือกตั้ง	76 แห่ง
ประกาศผลแล้ว	69 แห่ง
ยังประกาศผล	7 แห่ง

อบต.นาทราย อ.เมือง, อบต.พนอม อ.ท่าอุเทน อบต.เหล่าพัฒนา ต.นาหว้า, อบต.โพนทอง อ.บ้านแพง อบต.โคกสูง อ.ปลาปาก อบต.เรณู อ.เรณูนคร และ อบต.โคกสี อ.วังยาง (มีเรื่องร้องการกระทำผิดกฎหมายเลือกตั้งฯ)

ประกาศผลการเลือกตั้งตาม ม.17 แห่ง พรบ.เลือกตั้งท้องถิ่น พ.ศ. 2562 และที่แก้ไขเพิ่มเติม กรณีไม่มีเรื่องร้องเรียนภายใน 30 วัน กรณีมีเรื่องร้องเรียนจะประกาศภายใน 60 วัน นับแต่วันเลือกตั้ง

มติที่ประชุม **รับทราบ**

๓.๔ สรุปสถานการณ์ด้านการท่องเที่ยวของจังหวัดนครพนม

ททท. สำนักงานนครพนม ขอรายงานที่ประชุม ดังนี้

มติที่ประชุม **รับทราบ**

๓.๕ รายงานผลการเบิกจ่ายและการใช้จ่ายงบประมาณของภาครัฐจังหวัดนครพนม ประจำปีงบประมาณ พ.ศ. ๒๕๖๙

สำนักงานคลังจังหวัดนครพนม ขอรายงานที่ประชุม ดังนี้

๑. รายงานผลการเบิกจ่ายและผลการใช้จ่ายเงินงบประมาณรายจ่ายประจำปีงบประมาณ พ.ศ. ๒๕๖๙ ของหน่วยงานของรัฐจังหวัดนครพนม (ข้อมูล ณ วันที่ ๒๔ กุมภาพันธ์ ๒๕๖๙)

๑.๑ ผลการใช้จ่ายงบประมาณรายจ่ายประจำปีงบประมาณ พ.ศ. ๒๕๖๙ ข้อมูลวันที่ ๒๔ กุมภาพันธ์ ๒๕๖๙ ของส่วนราชการในจังหวัดนครพนมได้รับจัดสรรงบประมาณทั้งสิ้น ๕,๔๙๑.๘๗ ล้านบาท แบ่งเป็นงบประมาณรายจ่ายประจำ ๑,๙๓๗.๔๙ ล้านบาท และงบประมาณรายจ่ายลงทุน ๓,๕๕๔.๓๘ ล้านบาท โดยมีผลการใช้จ่ายและเบิกจ่าย ดังนี้

๑.๑.๑ ภาพรวมมีการใช้จ่ายทั้งสิ้น ๔,๐๔๘.๓๘ ล้านบาท คิดเป็นร้อยละ ๗๓.๗๒ อยู่ลำดับที่ ๒๘ ของประเทศ โดยแบ่งเป็นการใช้จ่ายงบประมาณรายจ่ายประจำ ๑,๕๘๖.๕๕ ล้านบาท คิดเป็นร้อยละ ๘๑.๘๙ อยู่ลำดับที่ ๖๖ ของประเทศ และการใช้จ่ายงบประมาณรายจ่ายลงทุน ๒,๔๖๑.๘๓ ล้านบาท คิดเป็นร้อยละ ๖๙.๒๖ อยู่ลำดับที่ ๑๖ ของประเทศ

๑.๑.๒ ภาพรวมมีการเบิกจ่ายแล้วทั้งสิ้น ๒,๕๕๕.๑๗ บาท คิดเป็นร้อยละ ๔๖.๕๓ อยู่ลำดับที่ ๓๒ ของประเทศ แบ่งเป็นการเบิกจ่ายงบประมาณรายจ่ายประจำ ๑,๕๗๑.๗๖ ล้านบาท คิดเป็นร้อยละ ๘๑.๑๒ อยู่ลำดับที่ ๖๔ ของประเทศ และการเบิกจ่ายงบประมาณรายจ่ายลงทุน จำนวน ๙๘๓.๔๑ ล้านบาท คิดเป็นร้อยละ ๒๗.๖๗ อยู่ลำดับที่ ๑๙ ของประเทศ

๑.๒ งบประมาณของส่วนราชการ (งบ Function) ภาพรวมได้รับจัดสรรทั้งสิ้น ๔,๖๙๓.๐๒ ล้านบาท แบ่งเป็นรายจ่ายประจำ ๑,๙๑๒.๖๐ ล้านบาท และรายจ่ายลงทุน ๒,๗๘๐.๔๒ ล้านบาท มีผลการใช้จ่ายและเบิกจ่าย ดังนี้

๑.๒.๑ ภาพรวมมีการใช้จ่ายแล้วทั้งสิ้น ๓,๖๘๘.๔๒ ล้านบาท คิดเป็นร้อยละ ๗๘.๕๙ โดยแบ่งเป็นการใช้จ่ายงบประมาณรายจ่ายประจำ ๑,๕๗๘.๙๗ ล้านบาท คิดเป็นร้อยละ ๘๒.๕๖ และการใช้จ่ายงบประมาณรายจ่ายลงทุน จำนวน ๒,๑๐๙.๔๕ ล้านบาท คิดเป็นร้อยละ ๗๕.๘๗

๑.๒.๒ ภาพรวมมีการเบิกจ่ายแล้วทั้งสิ้น ๒,๔๕๕.๙๗ ล้านบาท คิดเป็นร้อยละ ๕๒.๓๓ โดยแบ่งเป็นการเบิกจ่ายงบประมาณรายจ่ายประจำ ๑,๕๖๖.๙๓ ล้านบาท คิดเป็นร้อยละ ๘๑.๙๓ และการเบิกจ่ายงบประมาณรายจ่ายลงทุน จำนวน ๘๘๙.๐๔ ล้านบาท คิดเป็นร้อยละ ๓๑.๙๘

๑.๓ งบพัฒนาจังหวัดนครพนม รายจ่ายภาพรวมได้รับจัดสรรทั้งสิ้น ๒๐๒.๕๐ ล้านบาท มีการใช้จ่าย ๓๘.๖๓ ล้านบาท คิดเป็นร้อยละ ๑๙.๐๘ มีการเบิกจ่ายแล้ว ๕.๓๒ ล้านบาท คิดเป็นร้อยละ ๒.๖๓ รายจ่ายประจำได้รับจัดสรรทั้งสิ้น ๒๔.๘๘ ล้านบาท มีการใช้จ่าย ๗.๕๘ ล้านบาท คิดเป็นร้อยละ ๓๐.๔๖ มีการเบิกจ่ายแล้ว ๔.๘๓ ล้านบาท คิดเป็นร้อยละ ๑๙.๔๒ รายจ่ายลงทุนได้รับจัดสรรทั้งสิ้น ๑๗๗.๖๒ ล้านบาท การใช้จ่าย ๓๑.๐๕ ล้านบาท คิดเป็นร้อยละ ๑๗.๔๘ มีการเบิกจ่ายแล้ว ๐.๔๙ ล้านบาท คิดเป็นร้อยละ ๐.๒๗

๑.๔ งบเงินอุดหนุนเฉพาะกิจ ประจำปีงบประมาณ พ.ศ. ๒๕๖๙ งบประมาณที่ได้รับจัดสรรทั้งสิ้น ๕๙๖.๓๕ ล้านบาท ได้แก่ องค์การบริหารส่วนตำบล ได้รับจัดสรร ๔๑๒.๒๘ ล้านบาท การใช้จ่าย ๒๔๑.๘๔ ล้านบาท มีการเบิกจ่ายแล้ว ๘๓.๑๖ ล้านบาท เทศบาลตำบล ได้รับจัดสรร ๑๓๙.๙๖ ล้านบาท การใช้จ่าย ๖๙.๗๔ ล้านบาท มีผลเบิกจ่ายแล้ว ๑๐.๗๒ ล้านบาท เทศบาลเมืองนครพนม ได้รับจัดสรร ๒๒.๐๔ ล้านบาท ยังไม่มีผลการใช้จ่ายและผลการเบิกจ่าย และองค์การบริหารส่วนจังหวัดนครพนม ได้รับจัดสรร ๒๒.๐๗ ล้านบาท การใช้จ่าย ๙.๗๔ ล้านบาท และยังไม่มีผลการเบิกจ่าย

๑.๕ ผลการเบิกจ่ายเงินกันไว้เบิกเหลื่อมปี ข้อมูล ณ วันที่ ๒๔ กุมภาพันธ์ ๒๕๖๙ จำนวนทั้งสิ้น ๔๖ หน่วยงาน ได้อนุมัติกันไว้เบิกเหลื่อมปี จำนวน ๒,๖๑๙.๓๕ ล้านบาท เบิกจ่ายแล้ว ๑,๖๐๘.๒๐ ล้านบาท คิดเป็นร้อยละ ๖๑.๔๐ มียอดคงเหลือยังไม่เบิกจ่าย ๑,๐๑๑.๑๕ ล้านบาท แบ่งเป็นใบสั่งซื้อสั่งจ้าง (PO) ๗๙๘.๖๒ ล้านบาท สำรองเงินแบบมีหนี้ (CX,CK) ๒๑๒.๕๓ ล้านบาท ส่วนราชการที่ยังเบิกจ่ายไม่แล้วเสร็จ ๑๙ หน่วยงาน ได้แก่

๑.๕.๑ สำนักงานสาธารณสุขจังหวัดนครพนม

๑.๕.๒ ศูนย์วิทยาศาสตร์เพื่อการศึกษานครพนม

๑.๕.๓ โครงการชลประทานจังหวัดนครพนม

๑.๕.๔ สำนักงานพลังงานจังหวัดนครพนม

๑.๕.๕ สำนักงานเขตพื้นที่การศึกษามัธยมศึกษานครพนม
๑.๕.๖ เทศบาลตำบลเวินพระบาท
๑.๕.๗ มหาวิทยาลัยนครพนม
๑.๕.๘ งบประมาณจังหวัดนครพนม (G๑๑๑)
๑.๕.๙ เทศบาลตำบลบ้านแพง
๑.๕.๑๐ เทศบาลตำบลธาตุพนม
๑.๕.๑๑ สำนักงานเขตพื้นที่การศึกษาประถมศึกษา เขต ๒
๑.๕.๑๒ เทศบาลตำบลสามผง
๑.๕.๑๓ โรงพยาบาลจิตเวชนครพนมราชนครินทร์
๑.๕.๑๔ สำนักงานส่งเสริมการปกครองท้องถิ่นจังหวัดนครพนม
๑.๕.๑๕ แขวงทางหลวงชนบทนครพนม
๑.๕.๑๖ แขวงทางหลวงนครพนม
๑.๕.๑๗ สำนักงานพาณิชย์จังหวัดนครพนม
๑.๕.๑๘ สำนักงานจังหวัดนครพนม
๑.๕.๑๙ สำนักงานที่ดินจังหวัดนครพนม

๒. การชี้แจงหนังสือแจ้งเวียนแนวทางปฏิบัติและซ้อมความเข้าใจของคณะกรรมการวินิจฉัยปัญหาการจัดซื้อจัดจ้างและการบริหารพัสดุภาครัฐ กรมบัญชีกลาง จำนวน ๒ ฉบับ ดังนี้

๒.๑ หนังสือคณะกรรมการวินิจฉัยปัญหาการจัดซื้อจัดจ้างและการบริหารพัสดุภาครัฐ ด่วนที่สุด กค (กวจ) ๐๔๐๕.๒/ว ๑๒๖ ลงวันที่ ๑๗ กุมภาพันธ์ ๒๕๖๙ เรื่อง ซ้อมความเข้าใจเหตุแห่งการพิจารณาบอกเลิกสัญญา หรือข้อตกลงตามมาตรา ๑๐๓ วรรคหนึ่ง (๓) แห่งพระราชบัญญัติการจัดซื้อจัดจ้างและการบริหารพัสดุภาครัฐ พ.ศ. ๒๕๖๐ เพื่อให้หน่วยงานของรัฐมีแนวทางปฏิบัติที่ชัดเจนและเป็นไปในแนวทางเดียวกัน โดยได้ซ้อมความเข้าใจในกรณีที่ระหว่างระยะเวลาตามสัญญาจนถึงวันที่ผู้ว่าจ้างได้ตรวจรับงานครั้งสุดท้ายได้เกิดความเสียหายอย่างร้ายแรงจากหรือแก่งานก่อสร้าง ถึงขนาดที่ก่อให้เกิดภยันตรายต่อชีวิตหรือทรัพย์สินของประชาชนอันเนื่องมาจากการปฏิบัติงานหรือละเว้นการปฏิบัติงานใด ๆ ของผู้รับจ้างเป็นเหตุที่หน่วยงานของรัฐสามารถใช้ดุลพินิจในการพิจารณาบอกเลิกสัญญากับคู่สัญญาได้ ตามมาตรา ๑๐๓ วรรคหนึ่ง (๓) แห่งพระราชบัญญัติฯ

๒.๒. หนังสือคณะกรรมการวินิจฉัยปัญหาการจัดซื้อจัดจ้างและการบริหารพัสดุภาครัฐ ด่วนที่สุด กค (กวจ) ๐๔๐๕.๒/ว ๑๓๐ ลงวันที่ ๑๙ กุมภาพันธ์ ๒๕๖๙ เรื่อง แนวทางปฏิบัติในการกำหนดหลักเกณฑ์และสิทธิในการพิจารณาสำหรับการจ้างก่อสร้าง เพื่อเป็นการป้องกันและการแก้ไขปัญหา รวมทั้งเพิ่มประสิทธิภาพของการจัดซื้อจัดจ้าง จึงได้กำหนดเงื่อนไขในแบบเอกสารประกวดราคาอิเล็กทรอนิกส์ (e-bidding) สำหรับงานจ้างก่อสร้างเพิ่มเติม และกำหนดแนวทางปฏิบัติ ดังนี้

๒.๑.๑ การดำเนินการของหน่วยงานของรัฐ

สำหรับการจัดจ้างก่อสร้างด้วยวิธีประกวดราคาอิเล็กทรอนิกส์ (e - bidding) ให้หน่วยงานของรัฐดำเนินการแก้ไขแบบเอกสารประกวดราคาจ้างก่อสร้างด้วยวิธีประกวดราคาอิเล็กทรอนิกส์ ข้อ ๖ หลักเกณฑ์และสิทธิในการพิจารณา ดังนี้

(๑) ให้เพิ่มเติมข้อความดังต่อไปนี้ ในข้อ ๖.๕ "ในการตัดสินการประกวดราคาอิเล็กทรอนิกส์หรือในการทำสัญญา คณะกรรมการพิจารณาผลฯ หรือ.....[๑ก] มีสิทธิให้ผู้ยื่นข้อเสนอชี้แจงข้อเท็จจริงเกี่ยวกับสภาพ ฐานะ หรือข้อเท็จจริงอื่นใดที่เกี่ยวข้องกับผู้ยื่นข้อเสนอเพิ่มเติมได้.....[๑ก] มีสิทธิที่จะไม่รับข้อเสนอ ไม่รับราคา หรือไม่ทำสัญญา หากข้อเท็จจริงดังกล่าวไม่เหมาะสมหรือไม่ถูกต้อง"

(๒) ให้เพิ่มเติมข้อความดังต่อไปนี้ ในข้อ ๖.๖ วรรคสอง "ในกรณีที่ผู้ยื่นข้อเสนอรายที่เสนอราคาต่ำสุด เสนอราคาต่ำจนคาดหมายได้ว่าไม่อาจดำเนินงานตามเอกสารประกวดราคาอิเล็กทรอนิกส์ได้

ในกรณีที่ระหว่างระยะเวลาตามสัญญาจนถึงวันที่ผู้ว่าจ้างได้ตรวจรับงานครั้งสุดท้ายได้เกิดความเสียหายอย่างร้ายแรงจากหรือแก่งานก่อสร้างถึงขนาดที่ก่อให้เกิดภยันตรายต่อชีวิตหรือทรัพย์สินของประชาชนอันเนื่องมาจากการกระทำหรือละเว้นการกระทำใด ๆ ของผู้รับจ้าง ภายในระยะเวลา ๒ ปี นับตั้งแต่วันที่เกิดเหตุจนถึงวันยื่นข้อเสนอ คณะกรรมการพิจารณาผลฯ หรือ.....[๑ก] จะให้ผู้ยื่นข้อเสนอนั้นชี้แจงและแสดงหลักฐานที่ทำให้เชื่อได้ว่า ผู้ยื่นข้อเสนอสามารถดำเนินการตามเอกสารประกวดราคาอิเล็กทรอนิกส์ให้เสร็จสมบูรณ์ หากคำชี้แจงไม่เป็นที่รับฟังได้.....[๑ก] มีสิทธิที่จะไม่รับข้อเสนอหรือไม่รับราคาของผู้ยื่นข้อเสนอรายนั้น[๕] ทั้งนี้ ผู้ยื่นข้อเสนอดังกล่าวไม่มีสิทธิเรียกร้องค่าใช้จ่ายหรือค่าเสียหายใด ๆ จาก.....[๑ก]

อนึ่ง เงื่อนไขตามข้อ (๑) และข้อ (๒) ให้ใช้บังคับกับการจ้างก่อสร้างโดยวิธีคัดเลือกและวิธีเฉพาะเจาะจงด้วย

๒.๒.๒ การใช้บังคับ

(๑) ให้หนังสือแจ้งเวียนฉบับนี้มีผลใช้บังคับตั้งแต่วันที่ ๒ มีนาคม ๒๕๖๙ เป็นต้นไป

(๒) หนังสือแจ้งเวียนฉบับนี้ให้มีผลใช้บังคับกับการจัดซื้อจัดจ้างที่จะนำร่างประกาศและร่างเอกสารจ้างก่อสร้างด้วยวิธีประกวดราคาอิเล็กทรอนิกส์ เผยแพร่เพื่อรับฟังความคิดเห็นจากผู้ประกอบการ หรือจะเผยแพร่ประกาศและเอกสารจ้างก่อสร้างด้วยวิธีประกวดราคาอิเล็กทรอนิกส์ในระบบจัดซื้อจัดจ้างภาครัฐด้วยอิเล็กทรอนิกส์ (e - GP) ตั้งแต่วันที่ ๒ มีนาคม ๒๕๖๙ เป็นต้นไป

สำหรับกรณีที่หน่วยงานของรัฐได้นำร่างประกาศและร่างเอกสารจ้างก่อสร้างด้วยวิธีประกวดราคาอิเล็กทรอนิกส์ เผยแพร่เพื่อรับฟังความคิดเห็นจากผู้ประกอบการ หรือเผยแพร่ประกาศและเอกสารจ้างก่อสร้างด้วยวิธีประกวดราคาอิเล็กทรอนิกส์ ในระบบจัดซื้อจัดจ้างภาครัฐด้วยอิเล็กทรอนิกส์ (e-GP) ไปแล้วก่อนวันที่หนังสือแจ้งเวียนฉบับนี้มีผลใช้บังคับ ให้หน่วยงานของรัฐนั้นดำเนินการในขั้นตอนต่อไป โดยใช้แบบประกาศและแบบเอกสารจ้างก่อสร้างด้วยวิธีประกวดราคาอิเล็กทรอนิกส์เดิม

มติที่ประชุม รับทราบ

๓.๖ สรุปข้อมูลรายการสถานการณ์น้ำในพื้นที่จังหวัดนครพนม

โครงการชลประทานนครพนม ขอรายงานที่ประชุม ดังนี้

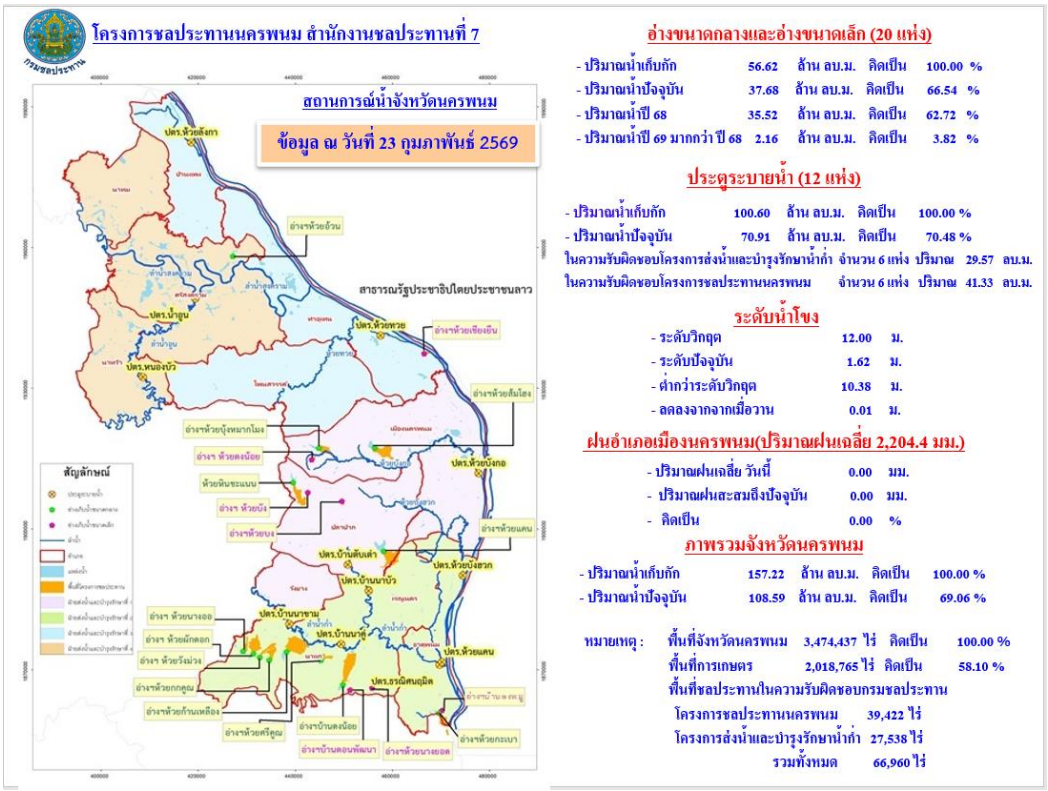

มติที่ประชุม รับทราบ

๓.๗ รายงานสภาพอากาศและการคาดหมายลักษณะอากาศ

สถานีอุตุนิยมวิทยานครพนม ขอรายงานสภาพอากาศเดือนมีนาคม ๒๕๖๙ จังหวัดนครพนม บริเวณจังหวัดนครพนมเดือนนี้ ในช่วงประมาณต้นเดือน บริเวณจังหวัดพนมอากาศจะอุ่นขึ้น แต่ยังคงมีอากาศเย็นในตอนเช้าและมีอากาศร้อนตอน กลางวัน กับมีหมอกหนาหลายพื้นที่ จากนั้น อากาศจะร้อนขึ้นอีก โดยมีอากาศร้อนอบอ้าวโดยทั่วไป และมีอากาศร้อนจัดเป็น ระยะๆ แต่ในบางช่วงจะมีฝนฟ้าคะนองหลายพื้นที่ ซึ่งจะช่วยคลายความร้อนลงได้ เนื่องจากช่วงต้นเดือนบริเวณความกด อากาศสูงกำลังอ่อนยังคงแผ่ลงมาปกคลุมตอนบนของประเทศไทย จากนั้น จะมีหย่อมความกดอากาศต่ำเนื่องจากความร้อน ปกคลุมประเทศไทยตอนบนเป็นระยะ ๆ ประกอบกับจะมีลมใต้หรือลมตะวันออกเฉียงใต้พัดปกคลุมประเทศไทยตอนบนเป็นระยะ ๆ ข้อควรระวัง มักจะมีพายุฤดูร้อน โดยจะมีลักษณะพายุฝนฟ้าคะนอง ลมกระโชกแรงและอาจมีลูกเห็บตกบางแห่ง ซึ่งจะก่อให้เกิดความเสียหายต่ออาคารบ้านเรือนและเรือกสวนไร่นาได้ ขอให้ประชาชนติดตามข่าวพยากรณ์อากาศประจำวัน จากกรมอุตุนิยมวิทยาต่อไปด้วย

มติที่ประชุม รับทราบ

๓.๘ ขอเชิญร่วมประมูลทะเบียนรถเลขสวย

สำนักงานขนส่งจังหวัดนครพนม ขอประชาสัมพันธ์ให้ที่ประชุมรับทราบ ดังนี้

มติที่ประชุม รับทราบ

๓.๘ การดำเนินงานโครงการสร้างอัตลักษณ์เมือง (DNA) และ Marketing ภายใต้ ๕ Must (Visit, Eat, Shop , Mu, Redkst)

สำนักงานพัฒนาชุมชนจังหวัดนครพนม ขอรายงานที่ประชุม ดังนี้

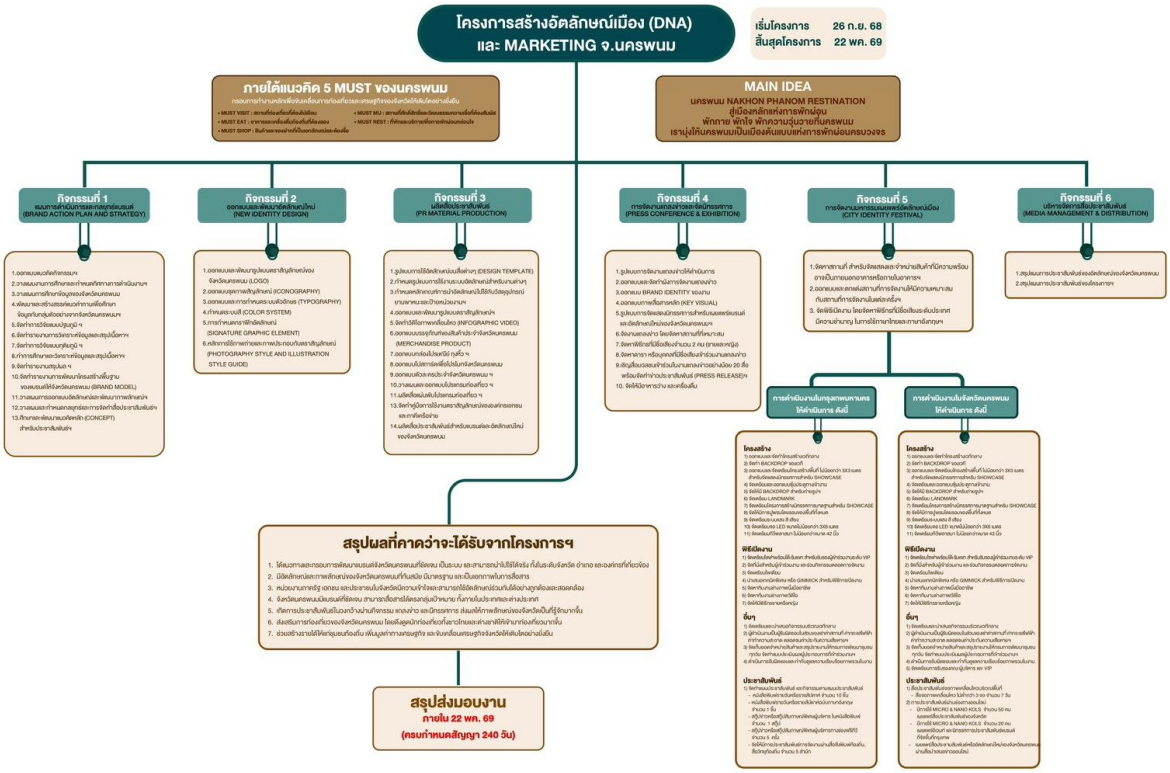

<u>ระเบียบวาระที่ ๔</u> เรื่อง เพื่อพิจารณา

- ไม่มี -

มติที่ประชุม รับทราบ

<u>ระเบียบวาระที่ ๕</u> เรื่อง เพื่อทราบ (นำเสนอโดยเอกสาร)

๕.๑ สรุปผลการดำเนินงานของเหล่ากาชาดจังหวัดนครพนม เดือนกุมภาพันธ์ ๒๕๖๙

สำนักงานเหล่ากาชาดนครพนม สรุปผลการดำเนินงาน ดังนี้

๑. งานด้านการบรรเทาทุกข์

ลักษณะ	มอบสิ่งของ			มอบเงินสงเคราะห์		
	ครั้ง	ราย	จำนวนเงิน	ครั้ง	ราย	จำนวนเงิน
อัคคีภัย	๑	๑	-	-	-	-
อุบัติภัย	-	-	-	-	-	-
อุทกภัย	-	-	-	-	-	-
วาตภัย	-	-	-	-	-	-
ภัยหนาว	-	-	-	-	-	-
รวม	**๑ ครั้ง**	**๑ ราย**	**- บาท**	**- ครั้ง**	**- ราย**	**- บาท**

๒. งานด้านรับบริจาคโลหิต ดวงตา และอวัยวะ

จำนวนครั้งที่ออกหน่วย	อำเภอ/หน่วยงาน	รับบริจาคโลหิต จำนวนยูนิต/ซี ซี	รับบริจาคดวงตา จำนวน (ราย)	รับบริจาคอวัยวะ จำนวน (ราย)	หมายเหตุ
๑	อำเภอเมืองนครพนม	๑๔๖ ยูนิต / ๕๑,๑๐๐ CC.	๘	๘	
๒	อำเภอนาหว้า	๒๓๒ ยูนิต / ๘๑,๒๐๐ CC.	๑๒	๑๒	
๓	อำเภอบ้านแพง	๑๖๗ ยูนิต / ๕๘,๔๕๐ CC.	๑๖	๑๖	
รวม	**๓ ครั้ง**	**๕๔๕ ยูนิต / ๑๙๐,๗๕๐ CC.**	**๓๖ ราย**	**๓๖ ราย**	

๓. งานส่งเสริมสุขภาพอนามัยและการพัฒนาคุณภาพชีวิต

กิจกรรม	ราย
การขับเคลื่อนการดูแลโรคพาร์กินสันร่วมกับโครงการจังหวัดเคลื่อนที่แบบบูรณาการฯ	๑๐

๔. งานด้านให้การสังคมสงเคราะห์

กิจกรรม	มอบสิ่งของ	จำนวนเงิน
ลงพื้นที่เยี่ยมให้กำลังใจให้การช่วยเหลือผู้ยากไร้กลุ่มเปราะบางในพื้นที่อำเภอเมืองนครพนม อำเภอนาหว้า อำเภอบ้านแพง อำเภอท่าอุเทน และอำเภอธาตุพนม จำนวน ๙ ราย	๔,๕๐๐	๑๒,๐๐๐
บูรณาการกับโครงการจังหวัดเคลื่อนที่แบบบูรณาการฯ มอบเครื่องอุปโภคบริโภคให้แก่ผู้ยากไร้ ผู้เปราะบาง โรงเรียนนาถ่อนวิทยานุกูล หมู่ที่ ๑๒ บ้านนาถ่อน ตำบลนาถ่อน อำเภอธาตุพนม จังหวัดนครพนม จำนวน ๑๐๐ ราย	๕๐,๐๐๐	-

๕. งานด้านจัดหารายได้

กิจกรรม	จำนวนเงิน
รายได้จากการบริจาค เพื่อกิจการสาธารณกุศลในเหล่ากาชาดจังหวัดนครพนม	-
รายได้จากการสมัครสมาชิกเหล่ากาชาดจังหวัดนครพนม จำนวน ๓ ราย	๙,๐๐๐

๖. งานอื่น ๆ

กิจกรรม	ครั้ง
งานพิธี / รับเสด็จ	๑
งานอื่น ๆ	๖

ข้อมูล ณ วันที่ ๒๔ กุมภาพันธ์ ๒๕๖๙

มติที่ประชุม รับทราบ

๕.๒ สรุปผลการดำเนินงานของศูนย์ดำรงธรรมจังหวัดนครพนม

สำนักงานจังหวัดนครพนม ศูนย์ดำรงธรรมจังหวัดนครพนม ได้ดำเนินการจัดตั้งและให้บริการรับเรื่องราวร้องเรียน/ร้องทุกข์แก่ประชาชน ตั้งแต่วันที่ ๑๘ กรกฎาคม ๒๕๕๗ ถึงวันที่ ๒๔ กุมภาพันธ์ ๒๕๖๙ ซึ่งได้รับเรื่องราวร้องเรียน/ ร้องทุกข์จากประชาชนทั้งหมด จำนวน ๓,๔๐๖ เรื่อง แยกเป็นเรื่องที่ยุติแล้ว ๓,๓๖๖ เรื่อง คิดเป็นร้อยละ ๙๘.๘๓ และเรื่องที่อยู่ระหว่างดำเนินการ ๑๐ เรื่อง คิดเป็นร้อยละ ๑.๑๗

มติที่ประชุม รับทราบ

๕.๓ ภาวะสินค้าเกษตรที่สำคัญ จังหวัดนครพนม ประจำเดือนกุมภาพันธ์ ๒๕๖๙

สำนักงานพาณิชย์จังหวัดนครพนม รายงานภาวะสินค้าเกษตรที่สำคัญ ดังนี้

มติที่ประชุม รับทราบ

๕.๔ สรุปการค้าชายแดน ปีงบประมาณ พ.ศ. ๒๕๖๙ ประจำเดือนมกราคม ๒๕๖๙

ด่านศุลกากรนครพนม สรุปมูลค่าการค้าชายแดน ดังนี้

ข้อมูลการจัดเก็บรายได้ศุลกากรและการค้าชายแดน ด่านศุลกากรนครพนม ปีงบประมาณ 2569 (เดือน มกราคม 2569)

การจัดเก็บรายได้ปีงบประมาณ 2569

ด่านศุลกากรนครพนมจัดเก็บรายได้รวมทั้งสิ้น 392.665 ล้านบาท **เพิ่มขึ้น** จากปีก่อน 203.131 ล้านบาท คิดเป็นร้อยละ 107.17 เป็นรายได้ศุลกากร 232.123 ล้านบาท และรายได้ที่จัดเก็บแทนหน่วยงานอื่น 160.542 ล้านบาท

มูลค่าการค้านำเข้า-ส่งออก

➢**มูลค่านำเข้า** เดือน ม.ค.69 จำนวน 4,810.69 ล้านบาท เพิ่มขึ้น 1,458.05 ล้านบาท คิดเป็น 43.49%

หน่วย : ล้านบาท

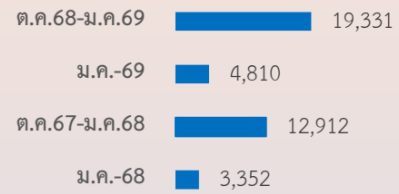

สินค้านำเข้าสูงสุด

แผงวงจรพิมพ์	570	ลบ.
การ์ดหน่วยความจำ	402	ลบ.
พลังงานไฟฟ้า	339	ลบ.
ปุ๋ย	202	ลบ.
ส่วนประกอบอุปกรณ์อิเล็กทรอนิกส์	162	ลบ.

➢**มูลค่าส่งออก** เดือน ม.ค.69 จำนวน 7,135.46 ล้านบาท เพิ่มขึ้น 4,368.10 ล้านบาท คิดเป็น 157.84%

หน่วย : ล้านบาท

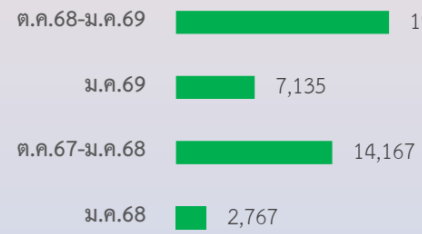

สินค้าส่งออกสูงสุด

ผลไม้(ทุเรียน ลำไยฯลฯ)	8,546	ลบ.
เครื่องดื่มบำรุงกำลัง	861	ลบ.
โค กระบือมีชีวิต	814	ลบ.
ผลิตภัณฑ์ปิโตรเลียม	260	ลบ.
พลังงานไฟฟ้า	99	ลบ.

สินค้าผ่านแดน สปป.ลาว ไปประเทศที่สาม

➢มูลค่าสินค้าผ่านแดนจาก สปป.ลาว ไปประเทศที่สาม เดือน ม.ค.69 จำนวน 855.44 ล้านบาท เมื่อเปรียบเทียบมูลค่าในช่วงเดือนเดียวกันของปีก่อน (ม.ค.68) จำนวน 1,216.28 ล้านบาท ลดลง 360.84 ล้านบาท คิดเป็น 29.67%

➢อุปกรณ์คอมพิวเตอร์	361	ลบ.
➢อุปกรณ์กระจายสัญญาณ	117	ลบ.
➢โซล่าเซลล์	106	ลบ.
➢แผงวงจรพิมพ์	85	ลบ.
➢โบรมีน	34	ลบ.

สินค้าผ่านแดนจากประเทศที่สาม ไป สปป.ลาว

➢มูลค่าสินค้าผ่านแดนจากประเทศที่สาม ไป สปป.ลาว เดือน ม.ค.69 จำนวน 353.15 ล้านบาท เมื่อเปรียบเทียบมูลค่าในช่วงเดือนเดียวกันของปีก่อน (ม.ค.68) จำนวน 498.35 ล้านบาท ลดลง 145.20 ล้านบาท คิดเป็น 29.14%

➢ฟอยล์ทองแดง	75	ลบ.
➢คาร์บอนไฟเบอร์	59	ลบ.
➢หอมหัวใหญ่	47	ลบ.
➢เครื่องสำอาง	41	ลบ.
➢แท็งค์ISOเปล่า	37	ลบ.

มติที่ประชุม **รับทราบ**

๕.๕ ผลการดำเนินงานการพัฒนาคุณภาพชีวิตระดับอำเภอของคณะกรรมการพัฒนาคุณภาพชีวิตระดับอำเภอ (พชอ.)

อำเภอเมืองนครพนม จังหวัดนครพนม ขอรายงานที่ประชุม ดังนี้

๑. อำเภอเมืองนครพนม จังหวัดนครพนมมีการดำเนินงานคณะกรรมการพัฒนาคุณภาพชีวิตระดับอำเภอ ตั้งแต่ปี ๒๕๕๙ การดำเนินงานแก้ไขปัญหาคุณภาพชีวิตในพื้นที่อำเภอเมืองนครพนม มีการขับเคลื่อนงานโดยคณะกรรมการพัฒนาคุณภาพชีวิตระดับอำเภอ (พชอ.) อำเภอเมืองนครพนม ซึ่งมีการกำหนดนโยบายแนวทางการดำเนินงาน การจัดทำแผนปฏิบัติการโดยคณะอนุกรรมการแก้ไขปัญหาคุณภาพชีวิตแต่ละประเด็นและถ่ายทอดการดำเนินงานลงไปสู่พื้นที่ โดยมีคณะกรรมการพัฒนาคุณภาพชีวิตระดับตำบล (พชต.) นำนโยบายไปสู่การปฏิบัติเพื่อให้เกิดผลกับกลุ่มเป้าหมาย ซึ่งในปีงบประมาณ ๒๕๖๙ มีการดำเนินงานแก้ไขปัญหาคุณภาพชีวิต ๓ ประเด็นหลัก ได้แก่ ๑) การพัฒนาระบบการดูแลผู้ป่วยจิตเวชและยาเสพติดในชุมชน ๒) การดูแลกลุ่มเปราะบางที่มีภาวะพึ่งพิงและผู้ยากไร้ในชุมชน ๓) การแก้ไขปัญหา การคลอดก่อนกำหนด ประเด็นรอง ได้แก่ ๑) การแก้ไขปัญหาสิ่งแวดล้อมและฝุ่น PM ๒.๕ ๒) การป้องกันอุบัติเหตุและการบาดเจ็บทางถนน ทุกตำบลดำเนินการแก้ไขปัญหาอย่างน้อย ๒ เรื่อง มีผลลัพธ์การพัฒนาตามเกณฑ์ UCCARE เกิดต้นแบบการดำเนินงานในประเด็นต่าง ๆ การบูรณาการระหว่างภาครัฐ ภาคเอกชน และภาคประชาชน เพื่อให้เกิดการพัฒนาอย่างยั่งยืน โดยใช้หลักการ “พื้นที่เป็นฐาน ประชาชนเป็นศูนย์กลาง” ภายใต้แนวคิด พชอ.เมืองนครพนม เราทำจริงไม่ทิ้งกัน และหลักการทำงานของ พชอ.เมืองนครพนม โดยยึดหลัก ๔ ร ๒ ช ได้แก่ รู้ปัญหา ร่วมคิด ร่วมวางแผน และร่วมปฏิบัติ และ ๒ ช (show and share) ได้แก่ โชว์ (show) และแชร์ (share)

๒. ผลการดำเนินงาน

ผลการประเมินตนเอง องค์ประกอบ UCCARE ปีงบประมาณ พ.ศ.๒๕๖๘ ดังนี้

ประเด็นการพัฒนาคุณภาพชีวิต	คะแนนตามองค์ประกอบ UCCARE						สรุปผลการประเมิน UCCARE
	U	C	C	A	R	E	
๑. การพัฒนาระบบการดูแลผู้ป่วยจิตเวชและยาเสพติด	๕	๕	๕	๕	๕	๕	๕
๒. การป้องกันอุบัติเหตุและการบาดเจ็บทางถนน	๕	๕	๕	๕	๕	๕	๕
๓. การดูแลกลุ่มเปราะบางที่มีภาวะพึ่งพิงและผู้ยากไร้ในชุมชน	๕	๕	๕	๕	๕	๕	๕
๔. การแก้ไขปัญหาสิ่งแวดล้อมและการแก้ไขปัญหาฝุ่น PM ๒.๕	๕	๕	๕	๕	๕	๕	๕

๓.รางวัลและความภาคภูมิใจ

พชอ.เมืองนครพนม ได้รับการคัดเลือกเป็นอำเภอดีเด่น การพัฒนาคณะกรรมการพัฒนาคุณภาพชีวิตระดับอำเภอ (พชอ.) ระดับเขตสุขภาพที่ ๘ ประจำปี ๒๕๖๘ โดยกระทรวงมหาดไทย ร่วมกับกระทรวงสาธารณสุข

๔.ปัจจัยแห่งความสำเร็จ

๑. ผู้บริหารให้ความสำคัญ ตั้งแต่ระดับนายอำเภอ/หัวหน้าส่วนราชการ/รัฐวิสาหกิจ/ทุกภาคส่วน ผู้นำชุมชน ประชาชน ให้ความสำคัญและผลักดันการดำเนินงาน

๒. การมีส่วนร่วมของภาคีเครือข่ายที่เกี่ยวข้องและมีเป้าหมายเดียวกัน ทั้งภาครัฐและภาคเอกชน การร่วมกันระดมทุนหรือทรัพยากร มีการจัดตั้งกองทุนทุนน้ำใจ พชอ. โดยมีวัตถุประสงค์เพื่อช่วยเหลือประชาชนกลุ่มเปราะบาง ผู้ยากไร้ และผู้ป่วยจิตเวชในชุมชน มียอดกองทุนปันน้ำใจ พชอ.เมืองนครพนม เป็นจำนวนเงินทั้งหมด ๙๓๙,๔๕๐ บาท และ ปัจจุบันมียอดกองทุน คงเหลือ ๑๘๑,๙๔๐ บาท

๓. มีการดำเนินงานอย่างต่อเนื่อง เกิด Best Practice เป็นต้นแบบสามารถนำไปต่อยอดและขยายผลได้

มติที่ประชุม รับทราบ

๕.๖ สรุปสถานการณ์สาธารณภัยจังหวัดนครพนม ประจำเดือนกุมภาพันธ์ ๒๕๖๙

สำนักงานป้องกันและบรรเทาสาธารณภัยจังหวัดนครพนม สรุปผลการดำเนินงาน ดังนี้

๑. รายงานสถิติการเกิดอัคคีภัยในพื้นที่จังหวัดนครพนม จำนวน ๓ ครั้ง

๑.๑ เมื่อวันที่ ๑๓ กุมภาพันธ์ ๒๕๖๙ เวลา ๐๙.๒๘ น. ได้เกิดเหตุเพลิงไหม้อาคารดนตรี โรงเรียนปิยะมหาราชาลัย เลขที่ ๔๒ ถนนปิยะมหาราชาลัย ตำบลในเมือง อำเภอเมืองนครพนม จังหวัดนครพนม ทำให้เครื่องดนตรี และอาคารดนตรีเสียหายบางส่วนการให้ความช่วยเหลือผู้ประสบภัย

- อปท. ให้ความช่วยเหลือเบื้องต้น แจ้งสำนักงานเขตพื้นที่การศึกษามัธยมศึกษานครพนม ช่วยเหลือ

๑.๒ เมื่อวันที่ ๑๔ กุมภาพันธ์ ๒๕๖๙ เวลา ๑๒.๔๔ น. ได้เกิดเหตุเพลิงไหม้บ้านพักอาศัยของราษฎรในพื้นที่บ้านเลขที่ ๗๕ หมู่ที่ ๑ ตำบลท่าลาด อำเภอเรณูนคร จังหวัดนครพนม ทำให้บ้านเรือนของราษฎรได้รับความเสียหายทั้งหลัง จำนวน ๑ หลัง ไม่มีผู้ได้รับบาดเจ็บและเสียชีวิต

- การให้ความช่วยเหลือผู้ประสบภัย ที่ทำการปกครองอำเภอเรณูนคร และ อปท.ให้ความช่วยเหลือเบื้องต้น

๑.๓ เมื่อวันที่ ๑๗ กุมภาพันธ์ ๒๕๖๙ เวลา ๑๖.๓๐ ได้เกิดเหตุเพลิงไหม้บ้านพักอาศัยของราษฎรในพื้นที่บ้านเลขที่ ๕๙ หมู่ที่ ๑ ตำบลนาแก อำเภอนาแก จังหวัดนครพนม ทำให้บ้านเรือนของราษฎรได้รับความเสียหายทั้งหลังจำนวน ๑ หลัง ไม่มีผู้ได้รับบาดเจ็บและเสียชีวิต

การให้ความช่วยเหลือผู้ประสบภัย ที่ทำการปกครองอำเภอนาแก และ อปท.ให้ความช่วยเหลือเบื้องต้น

๒. รายงานสถิติการเกิดฟ้าผ่าในพื้นที่จังหวัดนครพนม

ไม่มีการเกิดฟ้าผ่าในเดือนกุมภาพันธ์ ๒๕๖๙

๓. รายงานสถิติการเกิดวาตภัยในพื้นที่จังหวัดนครพนม

ไม่มีการเกิดวาตภัยในเดือนกุมภาพันธ์ ๒๕๖๙

๔. รายงานสถิติการเกิดอุทกภัยในพื้นที่จังหวัดนครพนม

ไม่มีการเกิดอุทกภัยในเดือนกุมภาพันธ์ ๒๕๖๙

๕. รายงานสถิติการเกิดอุบัติเหตุทางถนนในพื้นที่จังหวัดนครพนม

วันที่ ๑ - ๒๓ กุมภาพันธ์ ๒๕๖๙ เกิดอุบัติเหตุทางถนนในพื้นที่จังหวัดนครพนม จำนวน ๑๓๘ ครั้ง มีผู้บาดเจ็บ (Admit) จำนวน ๑๔๙ ราย และมีผู้เสียชีวิต จำนวน ๙ ราย

มติที่ประชุม รับทราบ

๕.๗ โครงการบรรพชาอุปสมบทพระภิกษุสามเณรและบวชศีลจาริณีภาคฤดูร้อน

สำนักงานวัฒนธรรมจังหวัดนครพนม ขอประชาสัมพันธ์ ดังนี้

สำนักงานวัฒนธรรมจังหวัดนครพนม ร่วมกับวัดพระธาตุพนม วรมหาวิหาร อำเภอธาตุพนม จังหวัดนครพนม ขอประชาสัมพันธ์รับสมัครเข้าร่วมโครงการบรรพชาอุปสมบทพระภิกษุสามเณรและบวชศีลจาริณีภาคฤดูร้อนจังหวัดนครพนม ประจำปีงบประมาณ พ.ศ. ๒๕๖๙ ถวายเป็นพระราชกุศลแด่สมเด็จพระนางเจ้าสิริกิติ์ พระบรมราชินีนาถ พระบรมราชชนนีพันปีหลวง เฉลิมพระเกียรติสมเด็จพระกนิษฐาธิราชเจ้า กรมสมเด็จพระเทพรัตนราชสุดาฯ สยามบรมราชกุมารี เนื่องในโอกาสวันคล้ายวันพระราชสมภพ ๒ เมษายน ระหว่างวันที่ ๒๓ มีนาคม ถึงวันที่ ๗ เมษายน ๒๕๖๙ ณ วัดพระธาตุพนม วรมหาวิหาร อำเภอธาตุพนม จังหวัดนครพนม เพื่อปลูกฝังพัฒนาคุณธรรมจริยธรรม และศีลธรรม สร้างความเข้มแข็งให้แก่เด็ก เยาวชน และประชาชน ทั้งนี้ สอบถามรายละเอียดเพิ่มเติมได้ที่ กลุ่มส่งเสริมศาสนา ศิลปะและวัฒนธรรม โทร. ๐ ๔๒๕๑ ๖๐๕๑ หรือ ๐๘ ๕๐๐๖ ๔๔๐๗

มติที่ประชุม รับทราบ

<u>ระเบียบวาระที่ ๖</u> เรื่องอื่น ๆ

สำนักงานพาณิชย์จังหวัดนครพนม ขอประชาสัมพันธ์ ดังนี้

มติที่ประชุม **รับทราบ**

****

(นายเอกศักดิ์ อุ่นใจ)
นักจัดการงานทั่วไปชำนาญการ
ผู้จดรายงานการประชุม

(นางสาวเพ็ญพงา พรมเทพ)
ผู้อำนวยการกลุ่มงานอำนวยการ
ผู้ตรวจรายงานการประชุม